

# 令和 6 年度 固定資産税(償却資産)申告の手引き

償却資産の申告は  
令和6年1月31日(水)までに  
お願いします！

～ eLTAX(電子申告)による申告受付も可能です ～

※ ※ ※ お 知 ら せ ※ ※ ※

① 本町では「償却資産申告書」の「所有者」欄への押印義務を廃止しました。  
当該様式から「印」マークも削除しております。  
なお、申告者が任意に(あるいは事業所の文書規程等に基づき)当該箇所へ  
押印しても差し支えありません。

② スムーズな申告手続のため、申告書の提出は「電子申告」又は「郵送」を  
お勧めいたします。

電子申告(eLTAX エルタックス)については、公式ホーム  
ページ「地方税ポータルシステム エルタックス」で検索を！



③ 申告書を郵送提出する方で、控えの返送をご希望の場合は、必ず返信用封筒(宛先明記、切手貼付)を  
同封してください。

④ 償却資産をお持ちでない場合や、転出・廃業等があった場合は、申告書の備考欄にその旨を記入して  
提出してください。

⑤ 申告書の提出にあたって本町がマイナンバー(個人番号)の提供を受ける場合、法律に基づき本人確認  
(身元確認及び番号確認)を行いますのでご協力願います。詳しくは[18ページ](#)をご覧ください。

# 【 目 次 】

1. 償却資産とは	3
(1) 償却資産とは	3
(2) 償却資産の種類と具体例	3
(3) 家屋と償却資産の区分	3
家屋と償却資産の区分表	4
2. 申告から課税までの流れ	5
3. 償却資産の申告について	6
(1) 申告対象となる方	6
(2) 提出する書類	6
(3) 申告対象となる資産	7
(4) 申告対象にならない資産	9
(5) 記入の仕方	10
4. 申告における留意点	15
(1) 資産の種類と主な償却資産の耐用年数	15
(2) 割賦販売、リース資産について	15
(3) 国税の取扱いとの比較	16
5. 償却資産の課税について	16
(1) 固定資産税における償却資産の評価方法	16
(2) 課税標準額、免税点、税率、税額	17
6. 調査協力をお願い	17
7. 過年度への遡及等について	17
8. マイナンバー(個人番号)の取扱いについて	18
9. 申告書の送付先について	18
【参考】 アパートを所有している方へ	20
【参考】 賃借人(テナント等)の方へ	21
【参考】 太陽光発電を設置した方へ	22

# 1. 償却資産とは

## (1) 償却資産とは

償却資産とは、土地及び家屋以外の事業の用に供することができる資産で、その減価償却額又は減価償却費が法人税法又は所得税法の規定による所得の計算上、損金又は必要な経費に算入されるもののうち、その取得価額が少額である資産その他の政令で定める資産以外のもの（これに類する資産で法人税又は所得税を課されない方が所有されているものも含まれます。）をいいます（地方税法第341条第4号<固定資産税に関する用語の意義>）。

たとえば、会社や個人で事業を行っている方が事業のために用いることができる構築物、機械、器具、備品等が対象となります。

## (2) 償却資産の種類と具体例

下の表は、償却資産の主な例です。

資産の種類	主な償却資産の例
1. 構築物	
構築物	舗装路面、庭園、門・塀・緑化施設等の外構工事、看板(広告塔等)、ゴルフ練習場設備等
建物附属設備	受変電設備、予備電源設備、その他建築設備、内装・内部造作等[このページ「(3)家屋と償却資産の区分」をご参照ください。]
2. 機械及び装置	各種製造設備等の機械及び装置、クレーン等建設機械、機械式駐車設備(ターンテーブルを含む)等
3. 船        舶	ボート、釣船、漁船、遊覧船等
4. 航    空    機	飛行機、ヘリコプター、グライダー等
5. 車両及び運搬具	大型特殊自動車に該当するフォークリフト等(分類番号が「0、00から09及び000から099」、「9、90から99及び900から999」の車両)等
6. 工具、器具及び備品	パソコン、陳列ケース、看板(ネオンサイン)、医療機器、測定工具、金型、理容及び美容機器、衝立、ルームエアコン、応接セット、レジスター、自動販売機等

※業種別の償却資産について、詳しくは[8ページ](#)をご覧ください。

## (3) 家屋と償却資産の区分

家屋(建物)には、電気設備、給排水設備、衛生設備、空調設備、運搬設備等の建築設備(家屋と一体となって家屋の効用を高める設備)が取り付けられていますが、固定資産税においては、それらを家屋と償却資産に区分して評価しています。

### ★家屋と設備等の所有者が同じ場合★

独立した機器としての性格が強いもの、特定の生産又は業務の用に供されるもの等については、償却資産として取り扱います。詳しくは、[4ページ](#)「家屋と償却資産の区分表」をご覧ください。

### ★家屋と設備等の所有者が異なる場合★

賃借人(テナント)等(=家屋の所有者以外の者)が取り付けした事業用内装・造作及び建築設備等(これらを「特定付帯設備」という)については、償却資産として取り扱います。

※(2)特定付帯設備について、詳しくは[5ページ](#)をご覧ください。

賃借人(テナント)等が取り付けした内装・造作及び建築設備等の事業用資産は、賃借人(テナント)等が償却資産としてご申告ください。

## 家屋と償却資産の区分表

○償却資産とするもの・単に移動を防止する程度に家屋に取り付けられたもの、又は独立した機器としての性格が強いもの。

○家屋とするもの・家屋の所有者が所有し、家屋と構造上一体となって家屋の効用を高めるもの。

設備等の種類	設備等の分類	設備等の内容	家屋と設備等の所有関係				
			同じ場合		異なる場合		
			家屋	償却資産	家屋	償却資産	
建築工事	内装・造作等	床・壁・天井仕上、店舗造作等工事一式	○			◎	
電気設備	受変電設備	設備一式		◎		◎	
	予備電源設備	発電機設備、蓄電池設備、無停電電源設備等		◎		◎	
	中央監視設備	設備一式		◎		◎	
	電灯コンセント設備、 照明器具設備	屋外設備一式			◎		◎
		屋内設備一式		○			◎
	電力引込設備	引込工事			◎		◎
	動力配線設備	特定の生産又は業務用設備			◎		◎
		上記以外の設備		○			◎
	電話設備	電話機、交換機等の機器			◎		◎
		配管・配線、端子盤等		○			◎
	LAN設備	設備一式			◎		◎
	放送・拡声設備	マイク、スピーカー、アンプ等の機器			◎		◎
		配管・配線等		○			◎
	インターホン設備	集合玄関機等			◎		◎
		上記以外の設備		○			◎
監視カメラ(ITV)設備	受像機(テレビ)、カメラ			◎		◎	
	配管・配線等		○			◎	
避雷設備	設備一式		○			◎	
火災報知設備	設備一式		○			◎	
給排水衛生設備	給排水設備	屋外設備、引込工事(特定の生産又は業務用設備)			◎		◎
		配管・高架水槽、受水槽・ポンプ等		○			◎
	給湯設備	局所式給湯設備(電気温水器・湯沸器用)			◎		◎
		局所式給湯設備(ユニットバス用・床暖房用等)中央式給湯設備		○			◎
	ガス設備	屋外設備、引込工事、特定の生産又は業務用設備			◎		◎
屋内の配管等			○			◎	
衛生設備	設備一式(洗面器、大小便器等)		○			◎	
消火設備	消火器、避難器具、ホース及びノズル、ガスボンベ等			◎		◎	
	消火栓設備、スプリンクラー設備等		○			◎	
空調設備	空調設備	ルームエアコン(壁掛型)、特定の生産又は業務用設備			◎		◎
		上記以外の設備		○			◎
	換気設備	特定の生産又は業務用設備等			◎		◎
上記以外の設備			○			◎	
その他の設備等	運搬設備	工場用ベルトコンベア			◎		◎
		エスカレーター、ダムウェーター等		○			◎
	厨房設備	顧客の求めに応じるサービス設備(飲食店・ホテル・百貨店等)、寮・病院・社員食堂等の厨房設備			◎		◎
		上記以外の設備		○			◎
	洗濯設備	洗濯器・脱水機・乾燥機等の機器、顧客の求めに応じるサービス設備(ホテル等)、寮・病院等の洗濯設備			◎		◎
		上記以外の設備		○			◎
その他	冷蔵・冷凍倉庫における冷却装置、ろ過装置、POSシステム、広告塔、ネオンサイン、文字看板、袖看板、簡易間仕切(衝立)、機械式駐車設備(ターンテーブルを含む)、駐輪設備、ゴミ処理設備、メールボックス、カーテン・ブラインド等			◎		◎	
外構工事	外構工事	工事一式(門・塀・緑化施設等)			◎		◎

## ◆特定付帯設備の取り扱いについて◆

特定付帯設備とは、賃貸ビルなどを借り受けて事業をしている方(テナント)が自らの事業を営むために取り付けした電気設備、ガス設備、給排水設備、衛生設備等や外壁、内壁、天井、床などの仕上げ及び建具、配線・配管等のことをいいます。

特定付帯設備は、テナントの方に償却資産として固定資産税が課税されます。

★例:テナントの方の場合

3ページの主な償却資産のほかに、特定付帯設備が償却資産に該当します。

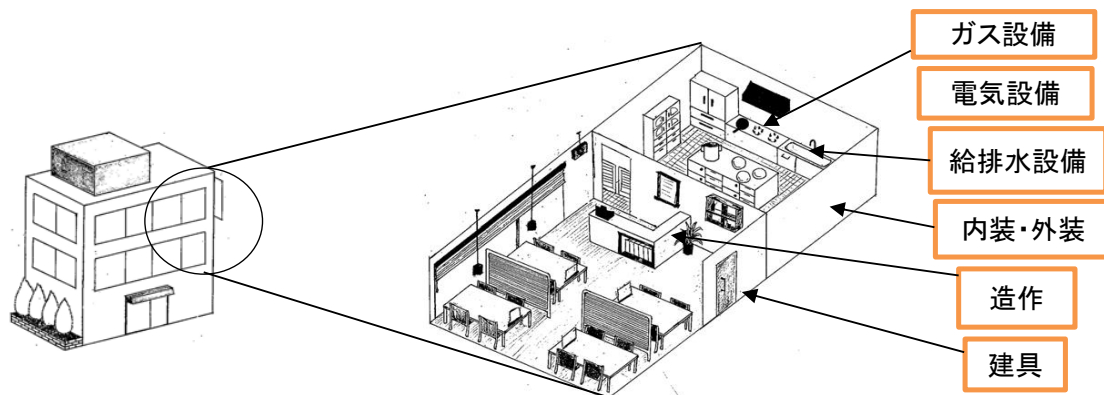

※20ページもご参考ください。

## 2. 申告から課税までの流れ

### (1) 申告書の提出

賦課期日(1月1日)現在で、町内に所有している償却資産を、その年の1月31日(※)までに申告していただきます。 ※当日が土日・祝祭日にあたる場合は、翌営業日が期限。

### (2) 価格等の決定及び課税台帳への登録

償却資産の価格等は、申告及び調査に基づいて決定され、償却資産課税台帳に登録されます。

※償却資産については、土地・家屋のような不動産登記制度が設けられていないため、土地家屋のように、課税台帳と補充課税台帳というような種類はなく、償却資産課税台帳のみです。

※償却資産課税台帳は、そのものが名寄帳の役割も兼ねています。

※償却資産課税台帳の閲覧制度はありません。

### (3) 税額の算出及び納税通知書の交付

下の算式により税額を算出し、4月上旬に納税通知書を交付(郵送)します。

【 税額 = 課税標準額 × 税率 1.4% 】

なお、価格等の算出の結果、課税標準額の合計が150万円(免税点)未満の場合には課税されないため、納税通知書を交付しません。

### (4) 納期

通常4回の納期(4月、7月、12月、翌年2月)に分けて納めていただくことができます。

具体的な納期は、納税通知書等でお知らせします。

#### ①課税標準の特例について

地方税法第349条の3及び同法附則第15条の各項の要件に該当する方は、課税標準の特例が適用されます。「固定資産税の課税標準の特例に係る届出書」(※)をご請求のうえ必要事項を記入し、特例内容に係る資料とともにご提出ください。

②減免について

地方税法第367条の規定に基づき、町条例等で定める条件を満たす資産をお持ちの方は、申請が申請があった場合に限り、固定資産税の全部又は一部が免除されます。

「固定資産税減免申請書」をご請求のうえ、必要事項を記入し、減免内容に係る資料とともに提出してください。

※①②の詳細については、町税務課(償却資産担当)までお問い合わせください。

### 3. 償却資産の申告について

(1) 申告対象となる方

個人や法人で事業を行っている方(例:工場、商店等の経営、駐車場や住宅・店舗の貸付等)のうち、その事業に用いることができる土地や家屋以外の事業用資産(これを「償却資産」といいます)をお持ちの方。 根拠法:地方税法第383条

なお、次の方も申告が必要です。

ア 償却資産を他に賃貸している方

イ 所有権移転外リースの場合、償却資産を所有している貸主の方

ウ 所有権移転リースの場合、原則として償却資産を使用している借主の方

エ 割賦販売の場合等、所有権が売主に留保されている償却資産は原則として買主の方

オ 償却資産の所有者がわからない場合、使用されている方

カ 内装・造作及び建築設備等を取り付けた借借人(テナント等)の方 ※3、5ページ参照

15ページ  
参照

(2) 提出する書類

① 初めて申告する方 ⇒ すべての償却資産について申告してください。

申告対象者	①令和5年1月2日以降に与那原町内で事業開始された方 ②今回初めて償却資産申告書が送られてきた方
申告する資産	令和6年1月1日現在、与那原町内に所有し、事業の用に供することができる全償却資産
提出する書類	①償却資産申告書 ②種類別明細書(増加資産・全資産用)
その他	該当資産を所有していない場合は、申告書の「備考欄」に「該当資産なし」などを記載のうえ、申告書を提出してください。

②前年度申告した方 ⇒ 資産の増減分を申告してください。

申告対象者	前年度(令和5年度)に申告した方
申告する資産	①令和5年1月2日から令和6年1月1日までに取得又は除却した資産 ②令和5年1月1日以前に取得又は除却した資産について申告漏れ等があった資産
提出する書類	①償却資産申告書 ②種類別明細書(一覧表) ※前年度申告分が記載されていますので誤りがあれば訂正してください。 ③種類別明細書(増加資産・全資産用) ※②の用紙のブランク。増加資産・申告漏れがある場合に申告してください。 ④種類別明細書(減少資産用) 前年中に除却した資産、また前年以前に除却したが申告漏れとなっていた資産を申告してください。 ※上記の①③④は、それぞれ2部作成し、1部を提出用として提出し、1部を申告者控用として保管してください。または、提出用1部を作成し、そのコピーを控用にしても可。
その他	前年中に資産の増減がない場合、該当資産を所有しなくなった場合、廃業・解散・休業中などの場合は、申告書の「備考欄」にその旨を記載してください。



### ③電算処理で申告する方

償却資産申告書	全国的に統一された様式により、申告してください。
	上記同様。ただし、独自の様式で申告する場合は、下記にご注意ください。
種類別明細書 (増加資産・ 全資産用) (減少資産用)	<p>①全国的に統一された様式による記載項目のすべてを記載する。</p> <p>②固定資産税にかかる償却資産の評価方法による評価計算を行う。</p> <p>③課税標準の特例適用がある場合は、摘要欄へ適用条項(根拠規定)を記載する</p> <p>④種類別明細書は、資産種類ごとに区分して作成し、その合計を記載する。</p> <p>⑤資本的支出にかかる改良費については、新たな資産の取得とみなし、本体と区分して評価計算を行う。</p> <p>⑥評価計算上の償却可能限度額は、取得価格又は資本的支出の95%までとする。</p>

### (3) 申告対象となる資産

#### ①償却資産とは

固定資産税が課税される償却資産とは、土地及び家屋以外の事業の用に供することができる有形減価償却資産(構築物・機械・器具・備品等)で、所得税法又は法人税法の所得の計算上減価償却の対象となる資産をいいます。ただし、自動車税・軽自動車税の対象となる車両は課税の対象となりません。また、次のような資産も、事業の用に供することができる状態であれば課税対象となります。

ア 建設仮勘定で経理している資産のうち、事業の用に供している資産

イ 簿外資産(償却済資産を含みます)で、事業の用に供することができる資産

ウ 遊休資産(稼動を休止しているが、維持補修が行われている資産)

エ 未稼働資産(まだ稼動していないが、いつでも事業の用に供する状態にある資産)

オ 改良費(資本的支出:新たな取得の資産とみなし、本体とは区分して取扱います)

カ 使用可能期間が1年未満又は取得価格が20万円未満の償却資産であっても個別に減価償却しているもの

キ **租税特別措置法の規定を適用し、即時償却等をしているもの**

例)・中小企業者等の少額資産の損金算入の特例適用資産(租税特別措置法28条の2又は67条の5)

- ・生産性向上設備投資促進税制適用資産(租税特別措置法10条の5の5、第42条の12の5、第68条の15の6)

- ・グリーン投資減税適用資産(租税特別措置法第10条の2の2、第42条の5、第68の10)

- ・国家戦略特区税制適用資産(租税特別措置法42条の10、第68条の14)

#### ②「事業の用に供する」とは

「事業」とは、一定の目的のために一定の行為を継続、反復して行うことをいい、営利又は収益を得ることを必要とはしません。したがって、公益法人の行う活動は事業に該当します。「事業の用に供する」とは、所有者がその償却資産を自己の営む事業のために使用する場合だけでなく、事業として他人に貸し付ける場合も含みます。直接的に事業に用いていない従業員の福利厚生施設(社宅、宿舎、寮等)の器具備品、構築物等も償却資産として課税対象になります。

#### ③申告しない方、または虚偽の申告をした方

上記の資産を所有している方で、正当な理由がなく申告しない場合は、地方税法第386条または与那原町税条例第75条の規定により過料を科せられる場合があります。

また、虚偽の申告を行いますと、地方税法第385条の規定により罰金等を科せられる場合があります。

④業種別の課税対象資産の主なもの

各業種共通のもの	駐車場設備、受変電設備、舗装路面、庭園、門、塀、外溝、外灯、ネオンサイン、広告塔、中央監視制御装置、看板、簡易間仕切、応接セット、キャビネット、ロッカー、エアコン、パソコン、コピー機、レジスター、金庫等
小売業	商品陳列ケース、陳列棚、陳列台、自動販売機、冷蔵庫、冷凍庫、看板、日よけ、レジスター等
飲食店	接客用家具・備品、自動販売機、厨房設備、カラオケセット、テレビ、放送設備、冷蔵庫、冷凍庫、看板、日よけ、レジスター、エアコン、室内装飾品等
工場・作業所	受変電設備、施盤、ボール盤、プレス機、金型、洗浄給水設備、構内舗装、溶接機、貯水設備、福利厚生設備、大型特殊自動車、看板等
建設業	大型特殊自動車、ブロックゲージ、ポンプ、ポータブル発電機、フルトナー、パワーショベル、コンクリートカッター、ミキサー等
理容・美容業	理容・美容椅子、洗面設備、タオル蒸器、消毒殺菌器、サインポール、テレビ、エアコン等
病院・診療所	各種医療用機器(ベッド、手術台、x線装置、分娩台、心電計、電気血圧計、保育器、脳波測定器、CT装置、MRI装置、各種検査機器)、各種事務機器、看板、待合室用いす等
駐車場業	舗装路面、柵、照明等の電気設備、駐車装置(機械設備、ターンテーブル)、駐車場料金精算機等
不動産賃貸業 ビル・アパート	受変電設備、自家発電等の電気設備、屋外の給排水ガス設備、舗装路面、門、塀、庭園、植込み、看板、広告設備、通信放送機器、中央監視制御装置、集合郵便受、消火器等
パチンコ店	パチンコ台、パチスロ台、両替機、玉貸機、カード発行機等
自動車整備業 ガソリン販売業	プレス、スチームクリーナー、オートリフト、テスター、オイルチェンジャー、充電器、洗車機、コンプレッサー、卓上ボール盤、ジャッキ、溶接機、地下槽、ガソリン計量器、地下タンク、照明設備、自動販売機、独立キャピラー、等
木工業	帯鋸、糸鋸、丸鋸機、木工スライス盤、カンナ機、研磨盤等
鉄工業	施盤、ボール盤、スライス盤、研削盤、鋸盤、プレス機、剪断機、溶接機、グラインダー等
ゴルフ練習場	フェンス、ネット設備、芝刈機、ボール洗浄機、ボール自動貸出機、集球設備、駐車場設備、照明設備、レジスター等
クリーニング業	洗濯機、脱水機、乾燥機、プレス機、ビニール包装設備、看板、給排水設備等
カラオケボックス	カラオケセット、接客用家具、駐車場設備、照明設備等

※1. ビルの一室等を借り、ご自分で施工された内装と設備一式は償却資産に該当します。詳しくは5ページ、20ページをご覧ください。

※2. 自己所有の建物を通常の維持管理の必要から改修した場合の費用は、家屋としての評価対象ですので、償却資産としての申告は必要ありません。



◆例:賃貸用アパートを建てられた場合の主な償却資産◆

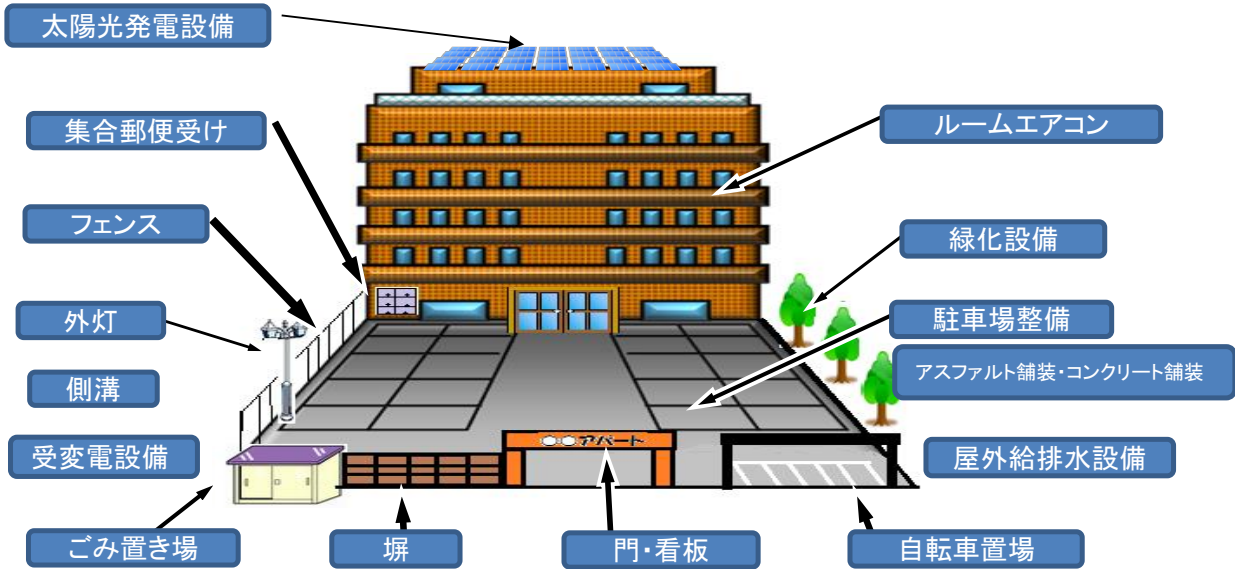

※19ページ以降もご参考ください

(4) 申告対象にならない資産

次のような資産は、課税の対象となりませんので申告の必要はありません。

普通乗用車、軽自動車	自動車税・軽自動車税の対象となる自動車・軽自動車・小型特殊自動車・2輪の小型自動車、原動機付自転車
少額資産	耐用年数が1年未満の資産又は取得価格が10万円未満のもので、一時に損金に計上したもの
一括償却資産	国税において、取得価格20万円未満の償却資産で、事業年度ごとに一括して3年間で償却を行うことを選択したもの
生物	馬、牛、魚等の生き物（ただし、観賞用・興行用に使用する生物は申告の対象）
無形減価償却資産	営業権・意匠権、鉱業権、漁業権、特許権、ソフトウェア、電話加入権等
書画・骨董	古美術品、遺物等のように歴史的価値や希少価値を有し、代替性のないもの（複製・イミテーションのようなもので、装飾的な目的に使用されるものは申告の対象）

※ファイナンス・リース取引に係るリース資産で、取得価格が20万円未満のものは平成20年4月1日以降除きます。

(5) 記入の仕方

①「償却資産申告書」の各欄の記入の仕方

◎住所、氏名、取得価格(前年度前に取得したもの(イ))および町内における事業所等の所在地は、原則として申告年度の1月1日現在の内容をご記入ください。

1月2日以降に事業者名変更や住所変更があった場合は、申告書右下の「備考」欄に記入するか、申告書とは別に「事務連絡文」を作成、同封してお知らせください。

受付:  
申告書の提出年月日を記載してください。

1. 住所(又は納税通知書送達先)  
住所(又は納税通知書送達先)及び電話番号を記載し、ふりがなを付してください。またビル等に入居している場合は、ビルの名称、階数及び部屋番号まで記載してください。去年申告されている方はあらかじめ印字されていますが、記載内容に変更・修正がある場合は赤字で訂正してください

2. 氏名(法人にあつてはその名称及び代表者の氏名)  
氏名を記載し、ふりがなを付してください。法人の場合は名称及び代表者の氏名を記載してください。  
上記同様、変更・修正がある場合は赤字で訂正してください

取得価額  
(イ)前年前に取得した資産の取得価額の合計額。  
前年度申告された方は(イ)にあらかじめ前年申告額が記載されています。修正がある場合は申告してください。  
(ロ)前年中に減少したもの  
前年中に減少した資産の取得価額の合計額を資産の種類別に記載してください。  
(ハ)前年中に取得したもの  
前年中に取得した資産の取得価額の合計額を資産の種類別に記載してください。  
(ニ)合計  
(イ)-(ロ)+(ハ)によって算出した、取得価格の合計額を資産の種類別に記載してください。  
※1月1日取得の資産については、その前年の12月を取得とします。

平成

平成 31 年 1 月 15 日

与那原町長 殿

償却資産申告書 ( )

(フリガナ) 1 住 所	901-1392  沖縄県島尻郡与那原町字上与那原 16番地
(又は納税通知書送達先)  (フリガナ) 2 氏 名	(電話 098-945-4477 )  かぶしきがいしゃ よなばるちょうやく 株式会社 与那原町役場
(法人にあつてはその名称及び代表者の氏名)	(屋号 )

資産の種類	取 得 価					
	前年前に取得したもの (イ)		前年中に減少したもの (ロ)		前年中に取得	
	十億	百万	千	円	十億	百万
1 構築物			990	000		
2 機械及び装置		190	000	000		
3 船 舶						
4 航空機						
5 車両及び運搬具						
6 工具器具及び備品		10	000	000		
7 合 計		200	990	000		

資産の種類	評 価 額 (ホ)				※ 決 定 1
	十億	百万	千	円	
1 構築物					電算方式により申告される方以外は記入しないでください。
2 機械及び装置					
3 船 舶					
4 航空機					
5 車両及び運搬具					
6 工具器具及び備品					
7 合 計					

3.<個人番号又は法人番号>  
個人の方は12桁の個人番号を、法人にあっては13桁の番号を右詰めで記載ください。

4.<事業種目(資本金等の金額)>  
事業種目を具体的に記載し、法人の場合は、資本金又は出資金等の金額も記載してください。例:自動車販売業など。2以上の事業の場合は主たる

5.<事業開始年月>  
個人の場合は事業を開始した年月、法人の場合は、当該法人の設立年月を記載して下さい。

8~14.<耐用年数の承認等>  
各項目の有無等について、該当する方を○で囲んでください。

6.<この申告に回答する者の係及び氏名>  
この申告について回答される方の係名、氏名及び電話番号を記載してください。

7.<税理士等の氏名>  
経理を委託している税理士等の氏名及び電話番号を記載してください。

年度

償却資産課税台帳

\*所有者コード ※記入しないでください

3 個人番号又は法人番号	1234567890123	8 短縮耐用年数の承認	有 <input type="radio"/> 無 <input checked="" type="radio"/>
4 事業種目 (資本金等の額)	印刷業 ( 90 百万円)	9 増加償却の届出	有 <input type="radio"/> 無 <input checked="" type="radio"/>
5 事業開始年月	平成26 年 6 月	10 非課税該当資産	有 <input type="radio"/> 無 <input checked="" type="radio"/>
6 この申告に回答する者の係及び氏名	経理課 与那原 税子 (電話 098-945-4477)	11 課税標準の特例	有 <input type="radio"/> 無 <input checked="" type="radio"/>
7 税理士等の氏名	税理士 与那原 税太 (電話 098-945-2201)	12 特別償却又は圧縮記帳	有 <input type="radio"/> 無 <input checked="" type="radio"/>
		13 税務会計上の償却方法	定率法 <input type="radio"/> 定額法 <input checked="" type="radio"/>
		14 青色申告	有 <input type="radio"/> 無 <input checked="" type="radio"/>

額	計((イ)-(ロ)+(ハ)) (ニ)	15 市(区)町村内における事業所等資産の所在地	上与那原16
したものの (ハ)	990 000	①	
千円		②	
十萬	190 000	③	
百万		16 借用資産 (有・無)	貸主の名称等
千円	10 000		
十萬		17 事業所用家屋の所有区分	自己所有・借家
百万	200 990		
千円		18 備考(添付書類等)	増減なし
十萬			
百万	000		

第二十六号様式(提出用)

15.<市(区)町村内における事業所等資産の所在地>  
申告先の同一市(区)町村内における事業所等資産の所在地を記載してください。  
また、2以上の事業所等資産の所在地がある場合には、それぞれの所在地名を記載し、その主たる番号を○で囲んでください

16.<借用資産>  
借用資産(リース資産、レンタル資産)の有無について該当する方を○で囲んでください。なお、借用資産がある場合には貸主の名称等を記載してください。

17.<事業所用家屋の所在区分>  
事業所用家屋の所有区分について該当する方を○で囲んでください。

18.<備考(添付書類等)>  
次のような事項を記載してください。資産がない場合や、前年から増減が無い場合においても、備考欄にその旨を記載し、申告書は必ず提出してください。  
①該当する資産がない場合「資産なし」  
②前年中に増減がない場合「増減なし」  
③住所・氏名等に変更があった場合、異動年月日及び旧住所、旧氏名など参考となる事項  
④納税管理人又は送付先を定めている場合は、その者の住所、氏名  
⑤特例・非課税などに該当する資産を所有している場合は、その適用条項  
⑥短縮耐用年数承認書の写しや、増加償却の届出書の写し等添付した書類の名称

②「種類別明細書(増加資産・全資産用)」の各欄の記入の仕方

欄	記載のしかた	留意事項
令和(平成) 年度	申告の年度を記載してください。	
※所有者コード	記載の必要はありません	
所有者名	氏名又は名称を記載してください。 また、この「種類別明細書(増加資産・全資産用)」について、3枚のうち2枚目というようにページ数を付けてください。	ページ数記入欄は「所有者名」欄の隣にあります。
資産の種類	「1.構築物」「2.機械及び装置」「3.船舶」「4.航空機」「5.車両及び運搬具」「6.工具、器具及び備品」の資産の種類に対応する1から6までの数字を記載してください。	
資産コード	記載する必要ありません。記載を必要とする場合は記載してください。	
資産の名称等	資産の名称及び規格等を記載してください。	
数量	資産の数量を記載してください。	
取得年月 (年号、年、月)	資産を実際に取得した年月を記載してください。なお、年号については明治=1またはM、大正=2又はT、昭和=3又はS、平成=4またはH、令和=5またはRとし、それぞれの年号に対応する数字またはアルファベットを記載してください。 ※1月1日取得の資産については、その前年の12月を取得とします。	
取得価額(イ)	当該資産の取得額を記載してください。なお、「取得価格」は、償却資産を取得するために通常支出すべき金額(当該償却資産の引取運賃、荷役費、運送保険料、購入手数料、関税、裾付費その他当該償却資産を事業の用に供するために直接要した費用を含む。)をいいます。 また、法人税法及び所得税法の規定による、いわゆる圧縮記帳については、償却資産の評価上認められておりませんので、当該圧縮額を含めた実際の取得額を記載してください。	昭和25年12月31日以前に取得された資産については「物価の変動に応ずる補正倍数表」により、その取得価額を補正する必要があります。 詳細は、担当課へお尋ねください。
耐用年数	減価償却資産の耐用年数等に関する省令別表第1から別表第8まで(別表第3及び第4を除く)に掲げる耐用年数を記載してください。 なお、中古資産について、見積耐用年数によっている場合はその耐用年数を、国税局長の承認を得て短縮耐用年数によっている場合はその耐用年数を記載してください。	短縮耐用年数を適用している場合は、必ず「耐用年数の短縮承認通知書」の写を添付してください。
減価残存率(ロ)	次ページの減価率・減価残存率表により耐用年数に応ずる減価残存率を記載してください。	次ページ参照
価額(ハ)	次の算式によって計算した償却資産の価額を記載してください。 ① 前年中に取得した資産 取得価額×A ② 前年前に取得した資産 前年度評価額×B ③ 前年前に取得した償却資産で新たに課税されるもの 取得価額×A×B <sup>n-1</sup> 注1. A = 減価残存率「前年中取得のもの」 B = 減価残存率「前年前取得のもの」 注2. nは、(評価額を求める年度－取得年次)の算式によって求められる年数をいいます。	増加資産、陳腐化償却又は評価額の補正の適用を受ける資産については、通常の控除額にこれらの償却等を行なったことによる控除額を加算して価額を算出してください。
※課税標準の特例 (率・コード)	記載する必要はありません。ただし電算処理により全資産申告を行う場合は、次の例のように記載してください。 (例)1/12の特例 ⇒ 112	



欄	記載のしかた	留意事項
※課税標準額	記載する必要はありません。ただし、電算処理により全資産申告を行なう場合は、個別の資産に係る決定価格(償却資産申告書の「決定価格(t)」欄の額に算入されている額)を記載してください。 なお、課税標準の特例の適用を受ける資産については、当該決定価格に特例率を乗じて得た額を記載してください。	
増加理由	資産が増加したことについて、該当する増加事由の番号を○で囲んでください。 「新品取得=1」 「中古品取得=2」 「移動受入=3」 「その他=4」	
摘要	当該資産について、次のような事項を記載してください。 ① 課税標準の特例がある資産について、その適用条項(例:法第349条の3第1項) ② 割賦販売資産等法第342条第3項の規定の適用がある資産のその旨の表示と売主の名称等 ③ 耐用年数の変更・短縮耐用年数の適用・増加償却を行なっている資産があった場合はその旨の表示	その他当該資産の価格の決定にあたって必要な事項があれば記載してください。

## (減価残存率表)

『固定資産評価基準』\*別表15「耐用年数に応ずる減価率表」より作成

耐用年数	減価率(r)	減価残存率		耐用年数	減価率(r)	減価残存率	
		A前年中取得 (1-r/2)	B前年前取得 (1-r)			A前年中取得 (1-r/2)	B前年前取得 (1-r)
2	0.684	0.658	0.316	16	0.134	0.933	0.866
3	0.536	0.732	0.464	17	0.127	0.936	0.873
4	0.438	0.781	0.562	18	0.120	0.940	0.880
5	0.369	0.815	0.631	19	0.114	0.943	0.886
6	0.319	0.840	0.681	20	0.109	0.945	0.891
7	0.280	0.860	0.720	25	0.088	0.956	0.912
8	0.250	0.875	0.750	30	0.074	0.963	0.926
9	0.226	0.887	0.774	35	0.064	0.968	0.936
10	0.206	0.897	0.794	40	0.056	0.972	0.944
11	0.189	0.905	0.811	45	0.050	0.975	0.950
12	0.175	0.912	0.825	50	0.045	0.977	0.955
13	0.162	0.919	0.838	55	0.041	0.979	0.959
14	0.152	0.924	0.848	60	0.038	0.981	0.962
15	0.142	0.929	0.858	70	0.032	0.984	0.968

『固定資産評価基準』とは地方税法第388条に基づく総務大臣の告示です。



③「種類別明細書(減少資産用)」の各欄の記入の仕方

欄	記載のしかた	留意事項
令和(平成) 年度	申告の年度を記載してください。	
※所有者コード	記載の必要はありません	
所有者名	氏名又は名称を記載してください。 また、この「種類別明細書(減少資産用)」について、3枚のうち2枚目というようにページ数を付けてください。	ページ数記入欄は「所有者名」欄の隣にあります。
資産の種類	「1.構築物」「2.機械及び装置」「3.船舶」「4.航空機」「5.車両及び運搬具」「6.工具、器具及び備品」の資産の種類に対応する1から6までの数字を記載してください。	
抹消コード	記載する必要ありません。	
資産の名称等	前年中の減少資産の名称等を記載してください。	
数量	前年中の減少資産の数量を記載してください。	
取得年月 (年号、年、月)	前年中に減少した資産の取得した年月を記載してください。なお、年号については明治＝1またはM、大正＝2またはT、昭和＝3またはS、平成＝4またはH、令和＝5またはRとし、それぞれの年号に対応する数字またはアルファベットを記載してください。	
取得価額	減少した資産の取得価額を記載してください。なお、資産の一部が減少した場合は、当該資産の減少した部分に対応する取得価額を記載してください。	
耐用年数	当該資産の耐用年数を記載してください。	
申告年度	当該資産について最初に申告した年度を記載してください。	
減少の事由及び区分	当該償却資産が減少した事由とその区分について該当するものの番号をそれぞれ○で囲んでください。	
摘要	① 当該資産が減少した事由について、「1.売却」にあつてはその売却先の名称等を、「2.滅失」にあつてはその滅失の理由等を、「3.移動」にあつてはその受け入れ先の所在地等を、「4.その他」にあつてはその減少事由等を記入してください。 ② 減少の区分が「2.一部」に該当する場合はその詳細について記載してください。 ③ その他減少資産について必要な事項を記載してください。	②の例 当初取得価額100万円(数量5)のうち40万円(数量2)分減少

(1) 資産の種類と主な償却資産の耐用年数

資産の種類	課税対象となるもの	耐用年数	課税対象となるもの	耐用年数	課税対象となるもの	耐用年数	
1	構築物	簡易な間仕切り	3	露天式立体駐車場設備	15	ブロック塀	15
		工場緑化施設	7	コンクリート造下水道	15	金属製広告塔	20
		アスファルト舗装路面	10	コンクリート舗装路面	15	庭園	20
2	機械及び装置	総合工事業用設備	6	飲食料品小売業用設備	9	道路貨物運送業用設備	12
		農業用設備	7	飲料品製造業用設備	10	洗濯業・理容業・美容業	13
		飲食店用設備	8	飲食料品卸売業用設備	10	又は浴場業用設備	15
		自動車整備業用設備					
3	船舶	モーターボート	4				
4	航空機	ヘリコプター	5	グライダー	5		
5	車両及び運搬具	フォークリフト	4	台車(金属製のもの)	7	台車(その他のもの)	4
6	工具・器具及び備品	パチンコ台	2	テレビ	5	電話・通信設備	6
		パチスロ台	3	応接セット接客業用	5	冷暖房用機器	6
		看板・ネオンサイン	3	暖房用品(陶磁器製又はガラス製以外のもの)	5	電気冷蔵庫・冷凍庫	6
		電子計算機:パソコン	4	理容・美容機器	5	歯科診療用ユニット	7
		電子計算機:サーバー	5	ファクシミリ	5	事務用机・いす非金属製	8
		プリンター	5	陳列棚(ケース)冷凍機付	6	陳列棚(ケース)冷凍機無し	8
		コピー機	5			事務用机・いす金属製	15

上記耐用年数については総務省の法令データ提供システムから「減価償却資産の耐用年数等に関する省令」で検索ができます。

<http://law.e-gov.go.jp/>

(2) 割賦販売、リース資産について

① 割賦販売により購入した資産

割賦販売資産については、所有権が売主に保留されている場合であっても、原則として買主が申告することになります。(地方税法第342条第3項)

② リース資産

リース資産(ファイナンスリース)については、通常リース会社からの申告となり、申告の必要はありません。ただし、譲渡条件付リースの所有権留保付割賦販売に相当するものなど、ユーザーが申告をする必要があるものもありますので、取扱いが不明な場合は契約書をご確認ください。

※所有権移転外ファイナンスリース取引について、国税においては、平成20年4月1日以降に締結したものは、原則として売買に準じた方法により借主が減価償却を行うものとされましたが、固定資産税(償却資産)においては、従来通りリース会社等の資産の貸主(所有者)からの申告となります。

※ファイナンスリース取引にかかるリース資産について、所有者の取得価額が20万円未満である場合は、固定資産税(償却資産)の申告対象外となります。

### (3) 国税の取扱いとの比較

償却資産の課税について国税と比較すると、主な違いとして次のようなものがあります。

項目	固定資産税の取扱い	国税の取扱い
償却計算の期間	暦年(賦課期日制度)	法人:事業年度 個人:暦年
減価償却の方法	定率法のみ ※減価率は、法人税の「旧定率法」で使用する償却率と同じ。	定率法又は定額法の選択制度 (平成10年4月以降に取得された建物は定額法のみ) 【定率法選択の場合】 ・平成19年4月1日以降に取得された資産は、「定率法(250%定率法)」を適用。 ・平成19年3月31日以前に取得された資産は、「旧定率法」を適用。
前年中の新規取得資産	半年償却(1/2)	月賦償却
圧縮記帳の制度	認められません	認められます
特別償却・割増償却 (租税特別措置法)	認められません	認められます
増加償却 (所得税・法人税)	認められます	認められます
改良費(資本的支出)	区分評価 (改良を加えられた資産と改良費を区分して評価)	原則区分評価(一部合算も可)
評価額の最低限度	取得価額の100分の5	残存価額1円

## 5. 償却資産の課税について

### (1) 固定資産税における償却資産の評価方法

償却資産の評価は、資産の取得時期、取得価額及び耐用年数を基本にして行います。  
資産一品ごとに次の計算を行い、評価額を求めます。

#### 【評価額の計算方法】

①前年中に取得のもの(初年度については、一律に半年償却を行います。)

$$\text{取得価額} \times (1 - \text{耐用年数に応ずる減価率} \times 1/2) = \text{評価額}$$

↳ 耐用年数に応ずる減価残存率(前年中取得のもの)

②前年前に取得のもの

$$\text{前年度の評価額} \times (1 - \text{耐用年数に応ずる減価率}) = \text{評価額}$$

↳ 耐用年数に応ずる減価残存率(前年前取得のもの)

以後、毎年この方法により計算し、評価額が取得価額の5%よりも小さくなったときは、取得価額の5%をその価額とします。

【計算例】 取得価額 700,000円、取得時期 令和2年4月、耐用年数 3年の資産の場合

※ 耐用年数3年に応ずる減価率(13ページの減価率・減価残存率表参照)

耐用年数3年の減価率 ⇒ 0.536

令和3年度 = 700,000円 × (1 - 0.536 × 1/2) = 512,400円

令和4年度 = 512,400円 × (1 - 0.536) = 237,753円

令和5年度 = 237,753円 × (1 - 0.536) = 110,317円

令和6年度 = 110,317円 × (1 - 0.536) = 51,187円

令和7年度 = 51,187円 × (1 - 0.536) = 23,750円 < 35,000円(※)

※ 令和7年度で算出額が取得価額の5%(35,000円)より小さくなるので、以降の評価額は35,000円となります。

## (2) 課税標準額、免税点、税率・税額

### ① 課税標準額

個々の資産の評価額の合計額が課税標準額となります。

ただし、課税標準の特例の規定が適用される場合は、その該当資産については決定価格にこの特例率を乗じたものが課税標準となります。

### ② 免税点

全資産の課税標準額が150万円(免税点)未満のときは、課税されません。

### ③ 税率・税額

税率は「1.4%」です。「課税標準(1,000円未満切捨て)」に、この税率を乗じた額が税額となります(100円未満切捨て)。

(例) 課税標準額 7,345,678円の場合

$$\underline{7,345,000} \text{円} \times \underline{1.4/100} = 102,830 \Rightarrow 102,800 \text{円}$$

(課税標準額1,000円未満切捨て) (税率) (税額100円未満切捨て)

## 6. 調査協力をお願い

申告書の受理後、地方税法第353条及び第408条に基づいて調査を行うことがありますので、その際は、ご協力をお願いします。

また、地方税法第354条の2に基づき所得税又は法人税に関する書類について閲覧を行うことがあります。

なお、調査に伴い、資産の申告漏れ等が判明した場合は、申告内容の修正をお願いすることがあります。ご理解のほどお願いします。

## 7. 過年度への遡及等について

調査に伴う申告内容の修正や資産の申告漏れ等による賦課決定に際しては、その年度だけでなく資産を取得した翌年度まで(地方税法第17条の5第5項の規定により5年度分。なお、地方税法第17条の5第7項の規定により、偽りその他不正の行為により税額を免れた場合は7年度分)さかのぼることになります。

なお、過年度分について追加課税となった場合、通常の納期(5ページ「2 申告から課税までの流れ」)とは異なり、納期は1回となりますのでご注意ください。

## 8. マイナンバー(個人番号)の取扱いについて

社会保障・税番号制度が導入されたことに伴い、申告書の提出にあたり本町がマイナンバー(個人番号)の提供を受ける場合、法律に基づいた本人確認(身元確認及び番号確認)を行います。マイナンバーを記載した申告書を窓口で提出される場合は、下記の身元確認及び番号確認書類を提示してください。

提出者	本人	代理人	税理士
身元確認書類	マイナンバーカード(個人番号カード) 運転免許証、パスポート、 身体障害者手帳、在留カード、 特別永住者証明書、健康保険証、 年金手帳、児童扶養手当証書、 特別児童扶養手当証書  の中から <b>1点</b>  または 敬老手帳、社員証、学生証等  の中から <b>2点</b>	マイナンバーカード、運転免許証、 パスポート、身体障害者手帳、 在留カード、特別永住者証明書、 の中から <b>1点</b> (代理人のもの)  または 健康保険証、年金手帳、 児童扶養手当証書、 特別児童扶養手当証書、敬老手帳、 社員証、学生証等 の中から <b>2点</b> (代理人のもの)  + 委任状、 法定代理人であることを証する書類	税理代理権限証書  +  税理士証票 (税理士事務所の 職員の場合は、 税理士証票の写し)
番号確認書類 (本人のもの)	マイナンバーカード、通知カード、個人番号が記載された住民票の写し (本人以外の方が提出する場合は写し)		

☆郵送提出の場合は、上記の身元確認書類及番号確認書類の写しを同封してください。

☆電子申告の場合は、申告書に添付される電子証明書等により確認を行います。

マイナンバーは行政を効率化し、国民の利便性を高め、公平・公正な社会を実現する社会基盤です。制度の趣旨をご理解いただき、マイナンバーの記載にご協力ください。ただし、マイナンバーの記載がない場合でも申告書は有効なものとして受理いたします。また、本人確認資料の不備等により本人確認できない場

## 9. 申告書の送付先について

申告書の受付は税務課窓口及び郵送にて受け付けております。

※ eLTAXによる申告受付も可能です。

ホームページアドレス <http://www.eltax.jp>



**与那原町役場 税務課 資産税係(償却資産担当)**  
**〒901-1392 沖縄県与那原町字上与那原16番地**  
**TEL: (098) 945-4477 FAX: (098) 946-4597**

※ 申告書及び種類別明細書(増加資産・全資産用・減少資産用)の郵送を希望する場合はご連絡ください。

※ 申告書の控えを返送希望の方は、必ず切手を貼った返信用封筒を同封してください。



## ◆◆ 参 考 資 料 ◆◆

アパートを所有している方へ	・・・ P.20
賃借人(テナント等)の方へ	・・・ P.21
太陽光発電設備を設置した方へ	・・・ P.22

参考

# アパートを所有している方へ

**償却資産とは**・・・償却資産とは、会社や個人の方が事業を営むために所有している土地及び家屋以外の有形の固定資産税で、所得税法又は法人税法の所得の計算上、減価償却の対象となる資産をいいます。

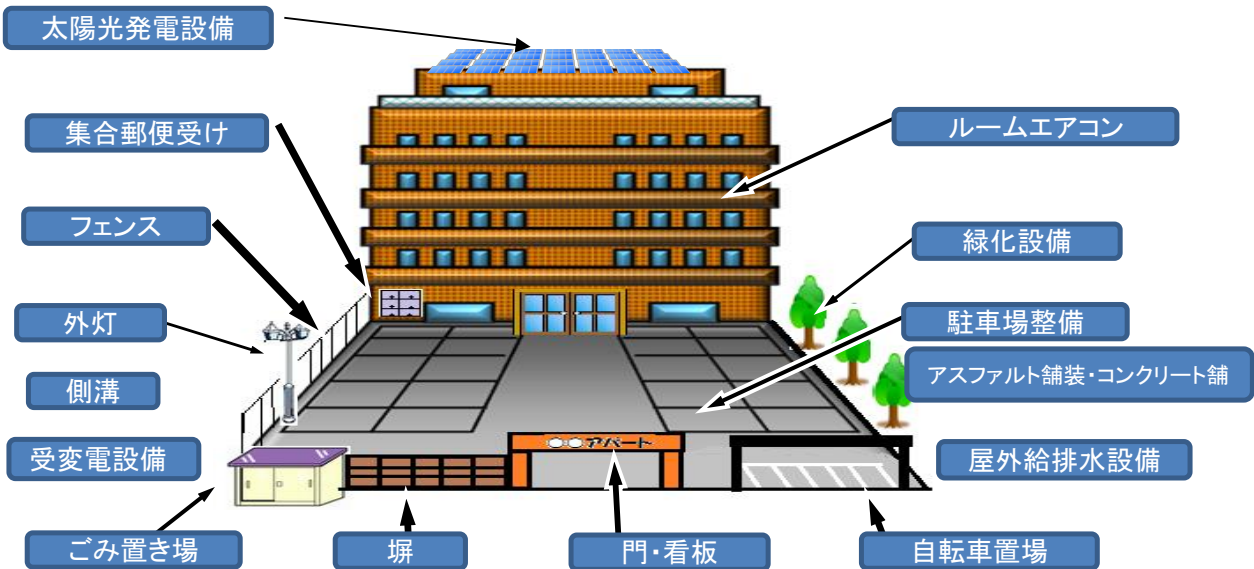

資産の種類	主なもの
構 築 物	外構工事(駐車場舗装、門、塀、側溝、緑化施設(植木等)、ネットフェンス、自転車置場など)、屋上看板等の広告設備 など
建物付属設備 (構築物)	受変電設備、電力引込線、屋外給排水管、屋外ガス管など
機械・装置	太陽光発電設備(建材型を除く) など
工具・器具・備品	ルームエアコン、集合郵便受け、宅配ボックス、館名看板 など

**テナントの方へ**・・・アパートの所有者以外であるテナント等が、その事業の用に供するために取り付けた家屋の付帯設備は、与那原町税条例54条第8項の規定に基づき、当該テナント等が所有者となり、申告対象となります。

## 太陽光発電について申告が必要となる方

設置者	申告が必要となる場合
法人	事業の用に供している資産になります。売電をされているかいないかにかかわらず償却資産として申告の対象となります。
個人 (個人事業主)	店舗やアパート、農業など事業を営む方が、その事業のために太陽光発電設備を設置した場合は、事業の用に供している資産となります。売電されているかいないかにかかわらず償却資産として申告の対象となります。
個人	住宅や土地に設置した太陽光発電設備を事業の用に供している場合は償却資産として申告の対象となります。発電出力10キロワット以上の設備は、売電事業用の資産となりますので申告が必要です。 ※10キロワット未満でも売電状況によっては課税対象となる場合があります。

# 賃借人(テナント等)の方へ

## 固定資産税【償却資産申告】のお知らせ

会社や個人の方が事業を営むために所有している構築物、機械・装置、工具・器具・備品等の固定資産を償却資産といい、土地・家屋と同じく固定資産税がかかります。償却資産を所有している方は、毎年1月1日現在の償却資産の状況を申告していただくことになっています。

### ◆償却資産とは◆

土地及び家屋以外の有形の固定資産で、所得税法又は法人税法の所得の計算上、減価償却の対象となる資産を償却資産といいます。

賃貸ビルなどを借り受けて事業を行っている方(テナント)の場合、償却資産に該当する主なものを例示しますと次のようになります。

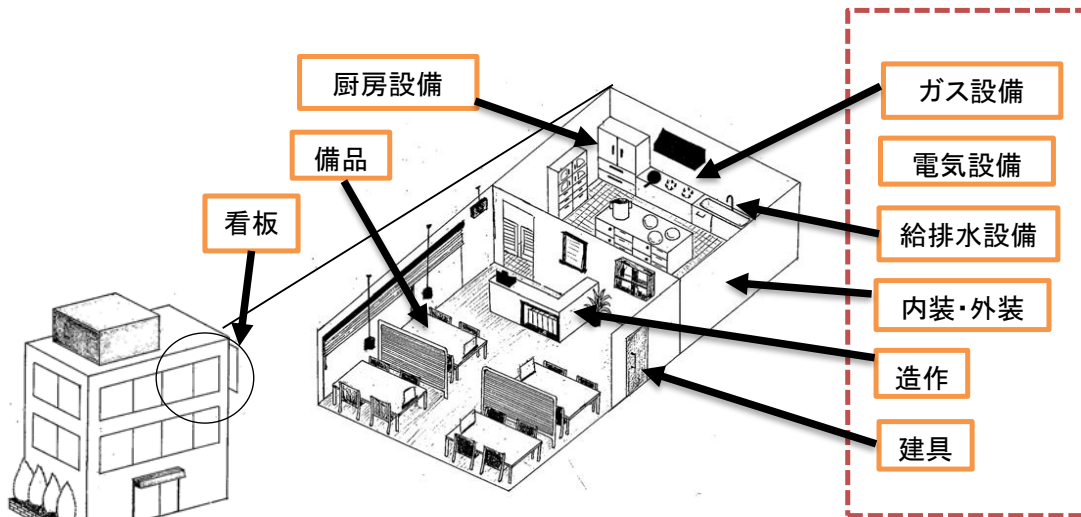

テナントの方が自ら事業を営むために取り付けた場合は、償却資産として申告の対象になります。(特定附帯設備)

資産の種類	主なもの
構築物	屋上看板等の広告設備など
建物附帯設備 ／ 構築物	厨房設備、受変電設備、屋外ガス設備、屋外給排水設備など ◆テナントの方の場合に該当するもの◆ 内装(床・内壁・天井等)、外装、造作、建具、電気設備、衛生設備 屋内ガス設備、屋内給排水設備、冷暖房設備、消化設備など
工具・器具・備品	応接セット、ルームエアコン、パソコン、レジスター、ブラインド 金庫、館名看板、ネオンサインなど



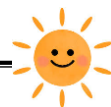

# 太陽光発電設備を設置した方へ 固定資産税【償却資産申告】のお知らせ

償却資産とは、会社や個人で工場や商店などを経営している方が、その事業のために用いることができる機械・器具・備品などをいいます。太陽光発電設備も償却資産に該当し、固定資産税(償却資産)の申告の対象となる場合があります。

以下の「申告が必要な方」をご参考に、所有されている太陽光発電設備の設置状況を確認していただき、申告の対象となる場合は、毎年1月末までに償却資産の所有状況を申告してください。

◆申告が必要となる方◆

設置者	10kw以上の太陽光発電設備	10kw未満の太陽光発電設備
個人(住宅用)	(課税対象) 売電をするための事業用資産とみなすため、課税対象となります。	(原則として課税対象外) 売電するための事業用資産とはみなさないため、原則として課税対象外となります。 ※売電状況によっては課税対象となります。
個人(事業用) 法人	(課税対象) 発電出力量や、売電の有無にかかわらず事業の用に供している資産となるため課税対象となります。	

◆課税対象となる太陽光発電設備とは◆

- ・太陽光パネル(家屋の屋根材となっている場合を除く)・架台・接続ユニット・パワーコンディショナー
- ・表示ユニット・電力量計等

※太陽光発電設備を減価償却する際に用いる耐用年数は17年となります。

◆課税標準の特例◆

取得した時期	平成24年5月29日～平成28年3月31日	平成28年4月1日～平成30年3月31日	平成30年4月1日～令和4年3月31日	平成30年4月1日～令和4年3月31日
対象となる設備	固定価格買取制度の認定を受けて取得された発電設備で、発電出力が10kw以上のもの	再生可能エネルギー事業者支援事業費に係る補助を受けて取得した発電設備		
特例割合	3分の2		①発電出力が1,000kw未満のもの→ 3分の2 ②発電出力が1,000kw以上のもの→ 4分の3	
軽減適用期間	新たに固定資産税が課税されることとなった年度から3年度分			
提出書類	①特例の申告書 ②再生可能エネルギー発電設備を用いた発電の認定について(通知)	①特例の届出書 ②再生可能エネルギー事業者支援事業費補助金交付決定通知書		
根拠法令	旧法附則第15条第33項	旧法附則第15条第32項第1号イ	旧法附則第15条第33項第1号イ、第2号イ	旧法附則第15条第30項第1号イ、第2号イ